# Kolpa Endurance Festival

## Programmaboekje

KOLPA ENDURANCE FESTIVAL

**Powered by**

Kolpa v|d Hoek

**Noodnummer**
06-42 71 10 50

**Website**
www.kolpaendurance.com

# Voorwoord

Welkom bij de tweede editie van het Kolpa Endurance Festival.

Op 14 november 2026 staat het Nationaal Hippisch Centrum in Ermelo in het teken van Endurance.

Naast de reguliere afstanden van 16 km tot 80 km hosten wij dit jaar ook het

**KNHS Kampioenschap Endurance**



Met ontzettend veel plezier hebben wij dit evenement georganiseerd in de maanden voorafgaand aan de wedstrijd.

Met grote dank aan de KNHS en onze hoofdsponsoren **Kolpa van der Hoek Makelaars & Taxateurs** en **Havens** kan deze dag plaatsvinden.

Van harte welkom aan alle nieuwe enthousiaste ruiters die kennis komen maken met deze fantastische discipline.

We gaan er een geweldige mooie dag van maken vol paardenwelzijn, mooie natuur en sportieve prestaties. Dit zou niet mogelijk geweest zijn zonder toestemming van **Staatsbosbeheer**, **Natuurmonumenten** en **gemeente Ermelo**.

En natuurlijk onze fantastische vrijwilligers.

Speciale dank gaat uit naar **Eva de Weert** van het Nationaal Hippisch Centrum die met ongelofelijke snelheid en enthousiasme alles rondom de locatie in goede banen heeft geleid.

In dit programmaboekje vind je de meest belangrijke informatie over de dag en hoe je je voor kunt bereiden. Ontbreekt er iets, heb je een vraag of wil je iets met de organisatie delen, schroom niet om contact op te nemen.

Pauline, Maaike, Sandra, Jasper, Monique, Jan Jaap en Marijn wensen jullie een hele mooie tweede editie en een sportieve dag.

# Praktische informatie

## Wedstrijdlocatie

Nationaal Hippisch Centrum
De Beek 125
3852 PL Ermelo

## Stalling

Stallen zijn te huur voor een bedrag van € 50,- per dag inclusief stro/ zaagsel en hooi. Elke opvolgende dag bedragen de kosten € 22,50- per stal. Wil je een of meerdere stallen reserveren stuur dan een bericht naar Marijn via 06- 43 09 58 05



## Organisatie

Marijn van der Velden
Sandra Bruggink Amptmeijer
Pauline Speelman
Maaike Schaap
Monique Moor
Jasper Keppel

## Hoefsmid

Jaco van Weele 06-53136932

Wedstrijd-reglement

Routes

Website Endurance vereniging

# Sponsoren

Powered by HAVENS Olympic horsefeed

Kolpa v|d Hoek
MAKELAARS & TAXATEURS SINDS 1915

SGC international

Monique Moor mm FOTOGRAFIE

COUNTRY MILL HORSE-SUPPORT

Seducci COMFORT WEAR

Horse Top Shop
Alles voor paard en ruiter

equitive media

DE ZEEUW MAKELAARDIJ

# Tijdschema

| Activiteit | Tijd |
|---|---|
| Secretariaat & terrein open | 06:15 |
| Voorkeuring open | 06:30 |
| Start klasse 3 | 07:45 |
| Start klasse 2 lang (massastart) | 08:30 |
| | |
| Start klasse 2 kort (massastart) | 09:30 |
| Vetgate open | 09:30 |
| Start klasse 1 en impuls lang (individueel) | Vanaf 10:30 |
| Ontvangst impulsklasse kort (16 km) | 12:00 |
| Start impulsklasse kort (individueel) | 13:00 |
| Finish open | 12:00 |
| Finish dicht | 17:05 |
| | |

# Wedstrijdterrein

Adres wedstrijdterrein: **De Beek 125, 3852 PL in Ermelo**

Rijd bij aankomst helemaal door naar de achterste parkeerplaats (P1) voor het parkeren van vrachtwagen of auto en trailer. Sluit zo dicht mogelijk aan op je voorganger. Er is **GEEN** mogelijkheid om hier een paddock te maken. Alle deelnemers mogen een paddock maken op het daarvoor aangegeven deel op veld F.

Tip is om je trailer bij aankomst al te keren, zodat je er met je auto altijd uit kunt als deze gebruikt wordt voor het groomen. Voor de groomauto's en publiek is een aparte parkeerplaats ingericht via ingang P2.

Het secretariaat bevindt zich in de Ruif bij de grote buitenpiste. Hier kun je je aanmelden en je hesje en veterinaire kaart ophalen.

Naast de Ruif ligt de Amaliahal. Hier zullen alle keuringen plaatsvinden. Bij de grooming area op veld F is een waterpunt aanwezig waar gedurende de dag water kan worden gepakt.

De buitenbaan naast de vetgate area kan worden gebruikt om los te rijden. De start is voor alle klassen in de hoofdpiste buiten voor de Ruif. Hier bevindt zich ook de cooling area voor klasse 2 en 3. Let op, er mag geen voer of hooi in de hoofdpiste komen, enkel koelen.

Het pad tussen de losrijbak en de start is staptraject. Arrival vetgate en finish voor klasse 2 en 3 zijn **IN** de hoofdpiste. Klasse 0 en 1 finishen bij de start.

Er is een smid op het terrein aanwezig. Zijn naam is Jaco van Weele en zijn telefoonnummer is 06-53136932. Jaco kan worden ingezet om een los ijzer onder te slaan of te verwijderen maar heeft slechts een beperkt aantal ijzers op voorraad en er is meestal te weinig tijd om een nieuw ijzer op maat te smeden. Tip, neem een extra set ijzers mee. Facturering vindt direct aan de desbetreffende deelnemer plaats.

De Ruif is gedurende de middag open voor warme dranken en om iets te eten.

We zijn te gast op het Nationaal Hippisch Centrum en dienen het terrein schoon te houden. Ruim je eigen mest en voerresten alsjeblieft direct op.

# Regels & reglementen

**Algemene regels**
De wedstrijd wordt verreden onder het KNHS Disciplinereglement Endurance, laatste editie en het bovenliggende Algemeen Wedstrijdreglement van de KNHS. In alle gevallen waarin het KNHS Disciplinereglement Endurance niet voorziet, geldt het reglement van de FEI, voor zover van toepassing. De organisatie en haar vrijwilligers nemen geen enkele verantwoordelijkheid op zich voor schade aan deelnemers en/of hun dieren en/of eigendommen, of voor schade door deelnemers veroorzaakt aan derden! Men neemt deel voor eigen rekening en risico.

Lees hier het **disciplinereglement**

**Aankomst**
Bij aankomst op het wedstrijdterrein volg je de eventuele aanwijzingen van de parkeerwachter en-/ of de organisatie op. Parkeer alleen op de aangewezen of aangegeven plaatsen. Vervolgens meld je je bij het secretariaat. Je ontvangt een hesje en een veterinaire kaart. Controleer of alle gegevens daarop goed vermeld staan. Zorg dat je de kaart steeds bij de hand hebt. Zowel de ruiter als de groom mogen de veterinaire kaart bewaren. Bewaar deze veterinaire kaart goed, want verlies leidt onherroepelijk tot uitsluiting!

Sier de staart van het paard, als deze neiging heeft tot slaan, met een goed zichtbaar rood lint. Vervolgens kun je, gewapend met de veterinaire kaart en het paardenpaspoort naar de voorkeuring. Het paard moet “bloot” worden aangeboden en mag dus alleen een halster of hoofdstel dragen. Hengsten moeten een hoofdstel met bit dragen.

**Voorkeuring**
Bij de voorkeuring worden de entingen gecontroleerd, dus neem het paardenpaspoort mee. De basisvaccinatie tegen influenza bestaat uit twee inentingen, die minimaal 21 en maximaal 92 dagen na elkaar moeten zijn toegediend. In de periode tussen deze twee entingen mag het paard niet op wedstrijden worden uitgebracht. Vervolgens dient jaarlijks de vervolgenting te zijn gegeven (voorbeeld: wanneer een paard op 1 maart 2024 is geënt, dan dient de vervolgenting op uiterlijk 1 maart 2025 plaats te vinden).

Een vaccinatie dient minimaal zeven dagen voor de (eerste) wedstrijd(dag) te zijn toegediend. Vermeldingen van vaccinaties zijn uitsluitend geldig wanneer deze zijn voorzien van de sticker met het batchnummer van de entstof, de datum van de enting en de handtekening en het (praktijk) stempel van de dierenarts, die de vaccinatie heeft toegediend.

# Regels & reglementen

**Voorkeuring (vervolg)**

Het paard wordt gekeurd op ademhaling, hartslag, turgor (vochttoestand), slijmvliezen, algehele conditie, wondjes en drukkingen. Daarnaast moet het paard worden gemonsterd in stap en draf om te zien of het paard regelmatig loopt (locomotie).

Laat het paard in een rechte lijn aan een los touw lopen, enkele passen in stap en daarna in draf. Loop aan de linkerkant van het paard en draai aan het einde van de baan rechtsom. Zodra het paard gedraaid is en goed recht loopt i stap draaf je in een rechte lijn weer richting de dierenarts. Als je paard iets heeft, bijvoorbeeld een wondje, kun je dat het beste van tevoren aan de dierenarts melden, dan weten ze dat dat er al zat voordat je ging rijden, dus dat het niet door het rijden is veroorzaakt.

Voor ruiters die voor het eerst meedoen in de impulsklasse is er een speciale coach aanwezig.



**Kiem Streefkerk** zal jullie gedurende de dag, waar nodig - en toegestaan - helpen tijdens de keuringen en de start/finish.

Ook zijn er voldoende dierenartsen beschikbaar om rustig de tijd te nemen voor paarden die niet dagelijks gekeurd worden en misschien een beetje onrustig zijn.

Geen zorgen, geniet van de dag en de rest komt goed.

**UITSPRAKEN VAN DE DIERENARTSEN ZIJN BINDEND!**

Hier is geen discussie over / beroep tegen mogelijk! Als je paard op de voorkeuring is goedgekeurd en als de entingen in orde zijn, kun je starten op de aangegeven tijd volgens de startlijsten.

# Start

De klasse 2 en 3 starten in een massastart vanuit de hoofdpiste voor de Ruif. Let op, de doorgang naast tribune is smal, houd hier rekening mee. Tot aan het grindpad naast de tribune is verplicht staptraject. Dus uit de bak rustig in stap weg en op het grindpad mag je gaan draven/ galopperen.

Voorafgaand aan de start kan worden losgereden in de buitenbak naast de vetgate. Via het zandpad (staptraject) rijd je naar de hoofdpiste voor de start.

Zorg dat je 5 minuten voor aanvang van de start ongeveer bij de start bent, zodat de vrijwilligers de rugnummers kunnen controleren. Controleer zelf of je starttijd op de kaart is ingevuld en klopt.

De klasse 1 en de impulsklasse starten individueel of in kleine groepjes volgens de starttijden op de startlijst. Ook voor jullie geldt, losrijden in de buitenbak naast de vetgate, in stap naar de start in de hoofdpiste. Starten mag in stap als je dat prettig vindt. Je dient wel op het paard over de start/finishlijn te gaan.

Meld je ongeveer 5 minuten voor je start bij de vrijwilligers, zodat ze je starttijd op je veterinaire kaart kunnen schrijven. Je groom mag deze kaart bij zich houden gedurende de wedstrijd, maar je mag hem ook zelf bij je dragen.

Via deze **link** vind je een handige calculator om het gewenste verloop van jouw wedstrijd vooraf te plannen.

# Route & groompunten

**Routemarkering**

Via deze **link** vind je alle routes op de website zodat deze kunnen worden bekeken en gedownload als gpx bestand voor in je horloge. **Jan Jaap Spreij** heeft zowel de routes als de **groomroutes** bijzonder duidelijk uitgewerkt zodat via Streetview het groompunt te zien is en je direct op de route er naartoe kunt klikken. Ook zie je op hoeveel km in de route het groompunt zich bevindt per lus.

Zijn er desodanks toch vragen of onduidelijkheden vooraf neem dan gerust contact op met de organisatie via

**kolpaendurancefestival@gmail.com**

Dankzij onze vrijwilligers **Bobette, Miranda en Jasper** zijn de routes tot in de perfectie aangegeven met behulp van pijlen en lintjes.

Routemarkeringen zijn altijd rechts aangebracht. Kom je een pijl of lintje tegen dat aan de linkerkant van het pad is geplaatst, dan betekent dit dat deze aanduiding pas geldt op de terugweg.

Enkele meters voordat je van richting moet veranderen is een pijl aangebracht in de richting die genomen moet worden. Je neemt nu de direct daarop volgende afslag. Na de afslag zal tape ter bevestiging worden aangebracht ter bevestiging. Twee en één kilometer voor de vetgate/ finish wordt duidelijk aangegeven hoe ver het nog is zodat je desgewenst kunt gaan uitstappen om de hartslag alvast te laten dalen.

Zet voor de zekerheid de route op je horloge of telefoon. Komoot en Topo GPS zijn hiervoor handige apps en bovendien gratis.

Ons veldteam controleert de routes op de dag zelf ‘s ochtends nogmaals maar er kan onverhoopt een markering verdwijnen. Is je onderweg een oneffenheid in de route opgevallen meld dit dan bij de organisatie via het noodnummer (Maaike 06-42711050).

# Vetgate

Vetgate klasse 2 en 3

De cooling area bevindt zich dit jaar in de grote buitenpiste voor de Ruif zodat je eenvoudig direct hierna door kunt lopen naar de Amaliahal. De vetgate/ grooming area is op gras op **veld F**. Je mag hier een paddock maken, maar houd ook hier rekening met elkaar, zodat iedereen een plekje heeft.

De holdtime is 40 minuten voor iedere vetgate.

Wil je aanbieden, loop je richting de keuringsbanen in de Amaliahal en roep je bij aankomst je nummer en 'ik bied aan' zodat de vrijwilligers je horen.

Controleer zelf of ze het inderdaad gehoord hebben. Daarna loop je door naar de keuringsbanen bij de dierenarts.

Als je goedgekeurd bent door de dierenarts loop je dezelfde route terug naar de vetgate area/ grooming area. Vergeet niet je sticker op te halen bij de vrijwilligers in de Amaliahal (onder de Havens tent).

Bij het vertrek voor de volgende ronde kun je in de buitenbak weer warm stappen. De start is wederom in de hoofdpiste. Bij de tijdregistratie is de lijn waar je de vetgate weer uit gaat. Kijk op het scherm wanneer je weg mag. Er staat ook een vrijwilliger bij die aangeeft of je al weg mag. Eerder weg mag niet, later mag wel.

**Let op!!**
**Het is ons verboden om na zonsondergang op de heide of in het bos te zijn. Indien de minimale gemiddelde snelheid (10 km/pu) van een deelnemer in klasse 3 voor aanvang van de laatste ronde niet gehaald is mag je de laatste lus niet meer starten. Na 15:09:12 mag niet meer vertrokken worden uit de laatste vetgate.**

**De tot dan toe goed uitgereden kilometers tellen wel mee maar de ruiter wordt niet opgenomen in het klassement in klasse 3.**

# Finish

**Finish klasse 1 en impuls**

Bij de finish van de impulsrubriek en klasse 1 wordt direct de aankomsttijd / arrival time genoteerd. Binnen maximaal 10 minuten na de aankomsttijd, dient van het paard de hartslagfrequentie geteld te worden.

De aanbiedtijd (het tijdstip dat de hartfrequentie gemeten wordt) wordt genoteerd als aanbiedtijd / time in. Wanneer de hartslagfrequentie op dat moment **64** slagen per minuut of lager is, stopt de rijtijd.

Wanneer de hartslagfrequentie bij de eerste keer aanbieden hoger is dan 64 slagen per minuut mag de deelnemer het paard binnen 10 minuten na aankomsttijd nog één keer aanbieden. Wanneer de hartslag dan nog steeds hoger is dan 64 slagen per minuut volgt uitsluiting.

Na je finish en het invullen van je veterinaire kaart mag je naar je trailer toe en kun je je paard verzorgen. Op 30 minuten na het stoppen van de rijtijd (na goedkeuring hartslag) moet je weer met je paard naar de dierenarts toe (Beatrixhal) voor de nakeuring.

De nakeuring is hetzelfde als de voorkeuring (geen paspoort nodig). Wederom wordt het paard op dezelfde punten nagekeken en dien je nog een keer voor te draven. Is je paard volgens de dierenarts **'fit to continue'**, dan ben je goedgekeurd en kun je wachten op de prijsuitreiking.

Lever je hesje na de wedstrijd weer in bij het secretariaat. Hierna ontvangt iedere deelnemer een leuk aandenken aan de dag. Bij het niet inleveren van je hesje moeten wij € 25,00 in rekening brengen.

De prijsuitreiking volgt zo snel mogelijk in de Ruif. De brasserie is vanaf 14:00 uur open dus je kunt hier heerlijk iets eten en drinken in afwachting van de uitslag.

# Finish

**Finish klasse 2 en 3**

Bij klasse 2 en 3 wordt de hartslag niet direct bij de finish gemeten. De finish zal zijn in de hoofdpiste.

Haal bij de finish je sticker op en daarna kun je naar de vetgate of trailer om je paard na te verzorgen. Na 30 minuten is de nakeuring, die is hetzelfde als de voorkeuring. Bied je paard dus wederom bloot aan, hengsten moeten verplicht een bit dragen.

Het klassement in klasse 2 en 3 wordt opgemaakt op basis van de snelheid.

Degene met de hoogste gemiddelde snelheid eindigt bovenaan. In klasse 2 wordt er een winstpunt behaald als de gemiddelde snelheid niet hoger dan 15 km/h is. Voor het klassement maakt dit niets uit of je boven of onder de 15 km/h blijft.

Lever je hesje na de wedstrijd weer in bij het secretariaat. Hierna ontvangt iedere deelnemer een leuk aandenken aan de dag. Bij het niet inleveren van je hesje moeten wij € 25,00 in rekening brengen.

DDe prijsuitreiking volgt zo snel mogelijk in de Ruif. De brasserie is vanaf 14:00 open dus je kunt hier heerlijk iets eten en drinken in afwachting van de uitslag.

# Terreinindeling

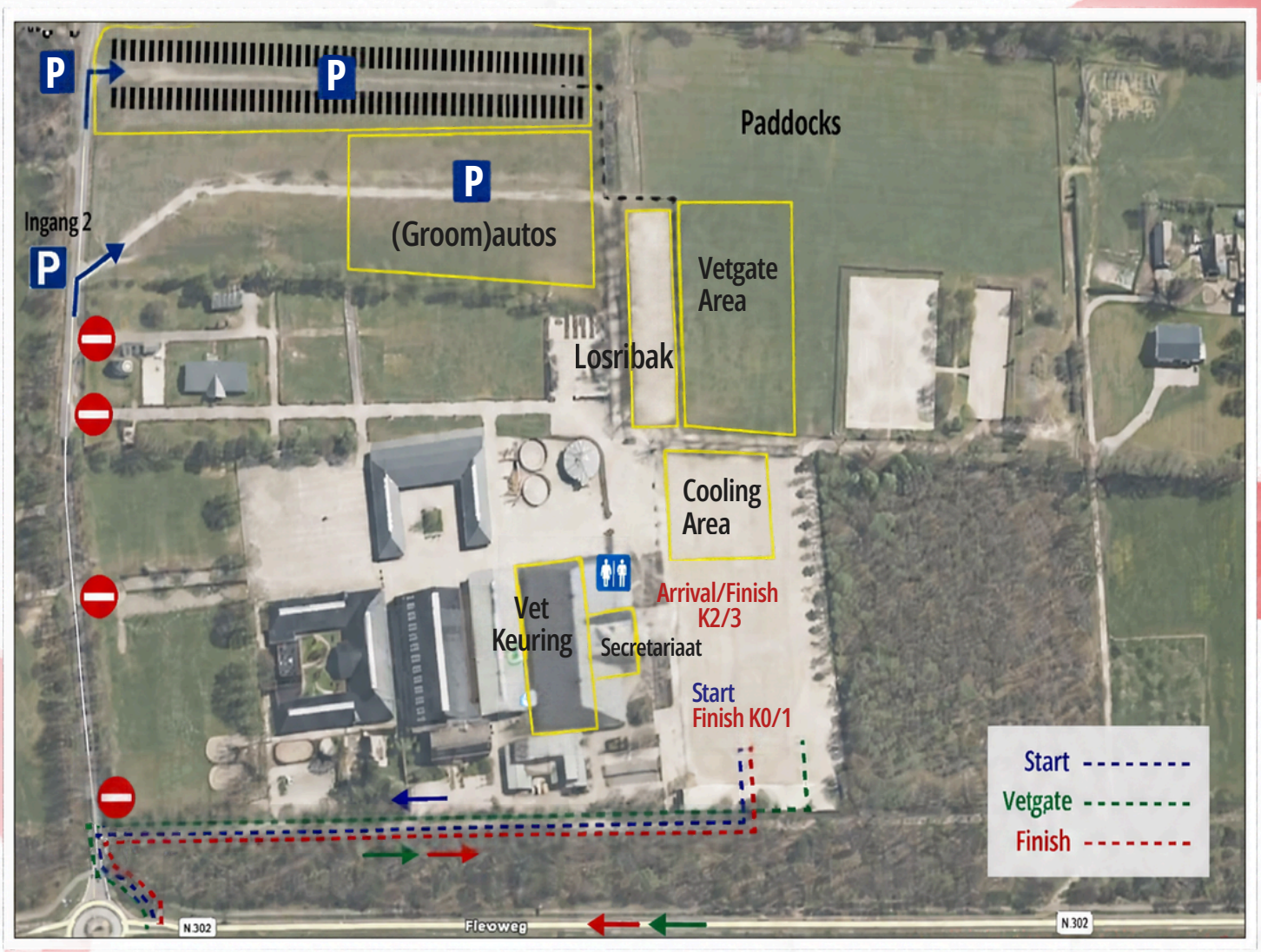

# Contact

Heb je nog vragen neem gerust contact op




**Telefoonnummer**
06 42711050

**Website**
www.kolpaendurance.com

**Email**
kolpaendurancefestival@gmail.com


